REDACTOR-GERENTE:
RICARDO FALCÓ M.
ADMINISTRADOR:
HUMBERTO LIZANO

LA PRENSA

Diario de la Tarde

APARTADO 1,311
TELÉFONO 71
7.ª AVENIDA ESTE. N.º 344
IMPRENTA GERMINAL

AÑO IX | SAN JOSE, COSTA RICA, LUNES 26 DE SETIEMBRE DE 1927 | NUM. 2712

La Liga de las Naciones contra las guerras agresivas

Importantes declaraciones de don Joaquín García Monge sobre la condecoración del niño Carmona

Entrevistado el Director de la Biblioteca Nacional, desaprobó la actitud de los estudiantes del quinto año de Derecho

Interesados por conocer la opinión de algunas personalidades de nuestro mundo pedagógico sobre la condecoración del niño Rubén Cardona, por haberse negado a cantar el himno de Panamá, dirigimos nuestros pasos hacia la morada de don Joaquín García Monge.

En los breves momentos que tuvimos de charla interrogamos a don Joaquín sobre la actitud tomada por los estudiantes del quinto año de la Escuela de Derecho a fin de que nos diera su ilustrada opinión. A las sugestiones del reporter obtuvimos una respuesta contundente y enérgica. Nuestro culto entrevistado nos participó que él «consideraba digna de todo respecto la resolución del niño, así como no podía menos q' aplaudir al Director de la escuela que se abstuvo de hostilizarlo», según pudo saber por medio de los padres del niño, que fueron a verlo para consultarle sobre la actitud que debían tomar en relación con su hijo.

«En estos momentos, nos decía don Joaquín, debe respetarse la actitud del niño, cuya opinión merece todo respeto, hay bastante tiempo para esperar su rectificación o ratificación sobre ese problema, pero es de notar que el niño se siente muy asombrado de los homenajes que se le trbutan sin q' comprenda perfectamente la causa de todos esos agasajos. Mejor sería,—continùa diciendonos.—dejar que esa actitud no trascendiera de la intimidad, como yo tuve oportunidad de recomendarle a la madre, a la que dije que como padre de familia desaprobaría ese proceder».

En la plática, que cada momento se hacía más amena, nos dijo q' «le extrañaba mucho la actitud de los estudiantes del quinto año de derecho, y que si él fuera padre del niño no dejaría que lo hicieran juego de intenciones de gentes de mayor, q por el hecho de formentar la discordia no merecen sus simpatías» «Es significativo que los alumnos de otros años hayan iniciado un movimiento orientado adversamente al de los estudiantes del quinto año».

Llevada la conversación a este terreno, nos habló extensamente de la tesis latinoamericanista de unidad continental. «Soy partidario de la doctrina latinoamericanista, para ser fiel al ideal de unión y concordia de nuestros pueblos, y desde ese punto de vista me parece que no tienen razón de ser ninguna manifestación proferida en contra de cualquiera de nuestros pueblos hermanos.«Además, yo he tenido oportunidad de palpar la opinión pública y hablar con elementos de significación y he observado un general deseo de que no aparezca nuestro pueblo como descortés con los visitantes panameños».

Don Joaquín García Monge, que conoce bien los problemas de nuestros países y la necesidad que tenemos de unirnos, combatió rudamente en su charla, todas aquellas manifestaciones que sirven para entorpecer las relaciones entre todas las naciones hermanas del continente.

Después de retirarnos y mostrarle nuestro agradecimiento por las atenciones que merecimos en su entrevista, nos encontramos profundamente satisfechos por haber tenido el gusto de ser portadores de tan importantes declaraciones.

EDITORIALES

Una ofensa nacional

Hemos leído las declaraciones del gerente del trust eléctrico, y además de notar el menosprecio y poco concepto en que tiene a la prensa costarricense, y a la clase trabajadora de este país, nos quedamos asombrados del desprecio que siente ese señor por la opinión pública de un pueblo a donde viene a establecer sus negocios.

«La Prensa», como todos los periódicos de Costa Rica, saben ser fieles voceros de la opinión pública, y cuando ésta se manifiesta en contra de la trustificación y el acaparamiento extranjero, tiene que abrir sus columnas para que se exteriorice el honrado sentir de un pueblo que tiene derecho a disfrutar de las riquezas que le ha dado la naturaleza, y a imponer a los negociantes extranjeros, que sólo vienen a adquirir riquezas, una legislación racional que resguarde los intereses nacionales.

Costa Rica se encuentra entre dos países que han sufrido las consecuencias del imperialismo económico y político, y sabe hasta la saciedad como actúan los capitalistas estadounidenses que empiezan injuriando al pueblo y a la prensa, el fiel vocero de la opinión pública, y terminan maniatando toda nuestra vida nacional.

La nación costarricense ha recibido una ofensa de un negociante estadounidense, que debe servirle para que comprenda la necesidad que tiene de evitar las intromisiones capitalistas del yanki y de ponerle un freno a sus manejos.

Las declaraciones del Presidente

El Presidente de la Pepública ha hecho importantes declaraciones a nuestro colega el «Diario de Costa Rica», que merecen una efusiva felicitación de todos aquellos que anhelan la íntima compenetración entre los pueblos latinoamericanos.

Extractamos los párrafos más interesantes porque creemos que deben dársele la mayor publicidad posible y los traemos a esta sección editorial porque compenetrados íntimamente con el sentir de nuestro primer magistrado nos permitimos hacerlos nuestros.

Dijo el señor Presidente: «Considero que la disputa con Panamá es un pleito entre hermanos; y el pasaje de Cain y Abel es profundamente conmovedor». Se habla con frecuencia de unión de los países latinos de América; se habla de sus intereses comunes, de su mismo patrimonio y de su porvenir conjunto. Por el camino que van algunos, esa unión jamás se hará porque parece que son más enemigos de nuestros propios hermanos de raza que de los semejantes de otras razas». «Lo tremendo es hacer de unos kilometros de nuestra tierra fronteriza una llaga que puede envenenarse como la de Taena y Arica; si no se comprende que entre dos pueblos, de raza diferentes como Francia y Alemania exista una Alsacia Lorena que ha sido un abismo que se ha tragado los tesoros, las energías, las vidas y torrentes de sangre de ambos pueblos, menos se concibe el deseo de querer crear un abismo igual y tan amenazante entre los pueblos costarricense y panameño, ramas del mismo tronco». «No abramos entre Panamá y Costa Rica un canal de aguas amargas, porque en esas aguas amargas puede vertirse la sangre inocente de ambos pueblos y naufragar su libertad y autonomía.»

No consideramos que haya que añadir nada a esos contundentes fragmentos de las declaraciones presidenciales. Son suficientes para que desvirtuen todos los intentos xenofobos que se han manifestado en estos días.

Según un rumor callejero, el sábado volaron sobre San José dos aeroplanos

Durante la tarde del sábado y el día de ayer se ha estado asegurando por una buena parte del público de esta capital, que el sábado volaron sobre esta ciudad dos aeroplanos pero a tanta altura que el ruido de los motores no podía ser oído.

A una persona amiga nuestra a quien oímos hablando del asunto le interrogamos al respecto contestándonos que efectivamente dos aparatos cruzaban el cielo de San José en dirección de sur a norte. Esa misma persona nos dice que los empleados de la casa Fortich y Espriella salieron a la calle pudiendo constatar que en realidad dos aeroplanos volaban sobre San Jose.

De nuestra parte no aseguramos nada, pero si diremos que no nos extraña que lo que se dice sea verdaderamente cierto...por que al fin hay que recordar que estamos entre Panamá y Nicaragua...y si se han brincado el charco...

Se incendia un automóvil

Anoche a las 6 y 30 horas se incendió el auto número 608 de propiedad de don Luis Vives, allá por la pulpería «El Cielo», 100 varas al Sur del Templo de la Merced.

Con ese motivo estuvo a punto de incendiarse la propiedad de don Narciso Blanco, pero se hizo el salvamento, tirando una cobija grande de lana sobre las llamas, aplacando así el incendio.

La aglomeración de gentes fué grande, la Policía hizo mucha alarma pitando incesantemente.

La Liga de las Naciones resuelve declarar ilegales las guerras de agresión

GINEBRA, 26.—La asamblea de la Liga de las Naciones, aprobó por unanimidad la moción de la delegación polaca para declarar fuera de la ley las guerras de agresión. La moción polaca dice que las guerras de agresión son y serán siempre prohibidas y que pueden ejercerse todos los medios pacíficos para arreglar las disputas de cualquier índole que surjan entre las naciones.

El ex-Presidente don Julio Acosta dictará una conferencia teosófica

Será mañana y versará sobre consideraciones generales de la Sociedad Teosófica.

—

Por medio de una atenta postal se nos ha invitado a asistir a una conferencia teosófica que se verificará mañana a las ocho de la noche en el local de la Sociedad cita en Cuesta de Núñez. Dicha conferencia será importante pues dictará don Julio Acosta, ex-Presidente de la República, quien tiene una gran preparación en asuntos teosóficos.

Prometemos asistir con el fin de informar ampliamente a nuestros lectores del resultado de la Conferencia que promete ser muy buena.

PARA LAS MEJORES OBRAS BUSQUE LA LIBRERIA FALCO

Lea

en la página siete nuestra información sobre el mitin contra la trustificación eléctrica y en favor de nuestra independencia económica política, sí como el manifiesto publicado por el Comité de Defensa Comunal.

Este documento es propiedad de la Biblioteca Nacional "Miguel Obregón Lizano" del Sistema Nacional de Bibliotecas del Ministerio de Cultura, Juventud y Deporte.

Nombramientos de autoridades

El Ejecutivo ha hecho los nombramientos siguientes:

Para Agente de Policía de San Miguel de Desamparados al señor Rafael Cordero Mora en lugar de don Eliseo Carvajal Mora quien renunció.

—

Se nombró a don Diego Mena Hernández para Agente Principal de Policía de Peralta del Cantón de Turrialba en sustitución del Sr. Juan Elías Quirós.

A don Aquiles Alvarado Castro para Agente de Policía de Barbacoas (Puriscal) en reemplazo de don José Alvarado H.

CAMBIO DE EXISTENCIA

Fabricación muy lucrativa de un artículo indispensable para el consumo en masas diario. Para pequeña y gran explotación. Cada lugar utilizable. Se puede probar ventas enormes y buena ganancia. Poco de concurrencia. No son necesarios conocimientos especiales. Solamente pequeño capital para empezar. Informes con todos los suplementos gratis y sin obligación. Ofertas bajo **A. F. 279** serán expedidas por la Agencia de Publicidad RUDOLF MOSSE, MAGDEBURGO (Alemania).

POLITICA CENTROAMERICANA

La cuadrilla de individuos que han hundido la patria de Jerez y Darío

En Centro América reina un silencio criminal, en esta hora de suprema angustia para el pueblo nicaragüense, que está siendo asesinado por el ejército de alquiler de que dispone el Presidente Coolidge, por la única causa de que aquel pueblo lucha porque sus leyes se cumplan y se respeten sus derechos.

Las plumas doctas, no tienen tinta con que trazar el vía crucis doloroso de aquel pueblo, que lo aniquilan impunentemente, porque no permite que con mansedumbre de buey le arrebaten su libertad. Los hombres ventajosamente preparados para levantar el espíritu valiente de estos pueblos, que debe socorrer al pueblo hermano que agoniza bajo la férrea presión de los tentáculos del pulpo colosal de Norte-América, aparecen indiferentes sin dar siquiera la voz de alarma para preparar los ánimos contra la lucha racial que nos invade. Ese silencio, esa indiferencia con que se está viendo la destrucción del pueblo nicaragüense, es la aceptación tácita que del crimen monstruoso con sus fuerzas cometen el Presidente Coolidge y su secretario Kellogg, exterminando a un pueblo que conforme a su ley constitutiva tiene derecho la rebelión contra el régimen de oprobio que el Gobierno Americano tiene implantado en Nicaragua y con esta pasividad se acepta y se autoriza el crimen.

Debe advertirse ya a los pueblos de esta América hispana, que nuestro peor enemigo es el Gobierno que radica en Washington y que ha llegado su odio y sus actos inhumanos a tal grado que no permitió que en la Cruz Roja organizada en Guatemala, fuera a socorrer a los heridos y enfermos en la región de Bluefields; mientras tanto desde el Capitolio de Washington que los mercaderes de Coolidge y Kellogg han profanado, vociferan como locos pretendiendo engañar al mundo, de que por humanidad intervienen en la lucha. Entre tanto los soldados de Latimer y de Feland se divierten dando muerte a los ciudadanos de Nicaragua.

Yo denuncio ante los pueblos de la América Latina, y ante la conciencia del pueblo Norteamericano, a Mr. Coolidge y a Mr. Kellogg como cómplices de los delitos de asesinatos y de incendio cometidos en ciudadanos y ciudades de Nicaragua, llevados a efecto por las fuerzas de su mando en la contienda armada de aquel país.

Carlos Solórzano, Emiliano Chamorro, Mr. Dennis, Adolfo Díaz, Calvin Coolidge, Carlos Cuadra Paso y Frank Kellogg, son los que componen la cuadrilla de individuos que tienen aniquilada a Nicaragua.

JOSE A. PEÑALVA

Del *Comercio de Managua*

Lotería del Asilo Chapuí

PLAN PARA EL SORTEO

DEL DIA 9 DE OCTUBRE DE 1927

Emisión de 15.000 billetes divididos en vigésimos

a razón de ₡ 20.00 cada uno

a ₡ 1.00 el vigésimo

Valor en premios: ₡ 189.000.00

1 premio de	₡ 50.000	₡ 50.000
1 premio de	10.000	10.000
1 premio de	5.000	5.000
10 premios de	1.000	10.000
40 premios de	500	20.000
103 premios de	200	20.600
10 aproximaciones al primer premio (5 anteriores y 5 posteriores, de ₡ 200-00 cada una		2.000
10 aproximaciones al segundo premio (5 anteriores y 5 posteriores) de ₡ 150-00 cada una		1.500
10 aproximaciones al tercer premio (5 anteriores y 5 posteriores) de ₡ 100-00 cada una		1.000
149 terminaciones a las dos últimas cifras del primer premio de ₡ 100-00 cada una		14.900
1350 terminaciones a la última cifra del primer premio, de ₡ 40 cada una		54.000
11685 premios	Valor	₡ 189.00

El azúcar del Ingenio VICTORIA es el mejor del país

Pídalo siempre cuando haga sus compras

Cuando Sienta Ud. que le Comienza un Resfriado

tome el Laxativo BROMO QUININA para evitar la causa y para fortificar el cuerpo contra ataques de Grippe o Influenza. Es un remedio eficaz y probado. La firma de E. W. GROVE se halla en cada cajita.

PARIS MEDICINE CO., St. Louis, E. U. de A.

REPERTORIO AMERICANO

Compro y vendo números sueltos y atrasados.

Completo colecciones y las empasto. Precios módicos.

Pida más informes en LA PRENSA, o por el apartado 409, en esta ciudad de San José.

MIGUEL OLIVARES

La resurrección de la rosa

Amigo Pasajero. voy a contarle un cuento.

Un hombre tenía una rosa, era una rosa que le había brotado del corazón. ¡Imaginese usted si la vería como un tesoro, si la cuidaría con afecto, si sería para él adorable y valiosa la tierna y querida flor! ¡Prodigio de Dios!

La rosa era también como un pájaro, cantaba dulcemente, y a veces su perfume era tan inefable y conmovedor, como si fuese la emanación mágica y dulce de una estrella que tuviera aroma.

Un día el ángel Azarael pasó por la casa del hombre feliz, y fijó sus pupilas en la flor. La pobrecita tembló, y comenzó a palidecer y a estar triste, porque el ángel Azarael es el pálido e implacable mensajero de la muerte.

La flor desfalleciente, ya sin aliento y sin vida, llenó de angustia al que en ella miraba su dicha. El hombre se volvió hacia Dios y le dijo: «Señor, ¿para qué me quieres quitar la flor que me diste?» Y brilló en sus ojos una lágrima.

Conmovióse el bondadoso padre, por virtud de la lágrima paternal y dijo estas palabras: «Azarael, deja vivir esa rosa. Toma si quieres, cualquiera de las de mi jardín azul».

La rosa recobró el encanto de la vida. Y ese día un astrónomo vió desde su observatorio que se apagaba una estrella del cielo.

RUBÉN DARÍO

Sastrería Modelo

DE FRANCISCO CARMONA V.

300 VS. AL SUR DEL TEATRO NACIONAL

Por tres colones semanales obtendrá Ud. un buen traje de casimir, de los últimos modelos.

Serie Unión. En el sorteo efectuado el día 5 de Setiembre resultó favorecido el Nº. 49, perteneciente a don Armando Saborío. Testigos: Ramiro Castro, Juan Solano, Hernán Freer y Claudio Murillo.

LA MEJOR

FABRICA DE REFRESCOS

AGUA MINERAL SUPERIOR de las fuetes de la Selva Negra de Bad Durrheim, Alemania. Es la que recomiendan las eminencias médicas para curar los desórdenes digestivos. Pruébela y se convencerá que es infalible.

JUAN LUIS CAMPOS

Tel. 190 — SAN JOSE, C. R. — Ap. 935

Al fin hay un jabón que resulta

Es lo que se oye decir continuamente a todas las personas que usan el insuperable

Jabón Azul "LA ESPAÑA"

porque les resulta

MAS ECONÓMICO	LAVA MEJOR	PROTEGE LAS MANOS
por estar bien preparado y hacer más espuma	por especialidad en su dureza	contra las rajaduras que causan los malos jabones

Se vende en todas partes

MARTINEZ Y Co.

2-27-27

Procurar al dueño del auto un satisfactorio recorrido de millas en la carretera, seguridad y comodidad, son las normas de servicio para que han sido fabricadas las llantas Goodyear, normas que durante un periodo de años han estimulado a la enorme falange de operarios de la fábrica Goodyear para construir un molde del producto Goodyear que le dé el mayor valor posible a su llanta.

La próxima vez compre GOODYEAR

Este documento es propiedad de la Biblioteca Nacional "Miguel Obregón Lizano" del Sistema Nacional de Bibliotecas del Ministerio de Cultura y Juventud, Costa Rica.

Los dictadores de Europa

Figuras importantes

Europa el continente más vetusto del globo donde campea una civilización muy refinada y que, sin embargo a veces esa civilización parece un mito por las salvajes guerras que se desarrollan culminando en horrosas carnicerías como la última que hace diez años se desarrolló y que terminó victoriosamente para las potencias aliadas venciendo a los imperios centrales de la vieja «Germania», que quedó desangrada, arruinada y acorralada con terribles humillaciones después de ser la nación «teutona» la más temible y poderosa potencia del mundo. Han surgido hombres antes ignorados, obscuros como Mussolini en Italia y Primo de Rivera en España, que son verdaderos dictadores en sus respectivos países, y figuras importantes que hacen y deshacen a su antojo siendo señores q' antes no se oían mencionar, sonaban como vulgarmente se dice.

Mussolini, el Duce italiano era un hombre obscuro, humilde que fué llamado por el Rey Víctor Manuel III a ocupar un sitial, como Presidente del Consejo de Ministros, es nada menos que el Jefe del gobierno y de la entidad política llamada «fascismo», que ha imprimido a la Italia de Garibaldi y Mazzini un derrotero nuevo que gran parte del pueblo acepta y gran parte rechaza, de ahí los numerosos enemigos del Duce que ha sido víctima de varios atentados que por gran suerte para él han sido frustrados.

Según se dice Mussolini es un gran orgullo que posee. En un palacio rodeado de cortesanos y timbres para llamar, su ceño es adusto, serio e imponente, si acaso habla es con los miembros del gabinete y los diplomáticos que llegan hasta él en asuntos del gobierno, y esto siendo un simple Ministro y que preside el Consejo, ¡cuán diferente el modo de ser del Rey de España, don Alfonso XIII el monarca más simpático y demócrata de Europa, que se codea con su pueblo, que viaja constantemente a Barcelona, San Sebastián y otras ciudades de la Península ibérica.

El otro dictador español el General Primo de Rivera, aunque duro, al fin como militar de escuela que es también muy diferente al Duce italiano, el General de Rivera viaja, habla a su ejército, preside el Consejo, se entrevista con el Rey y ha ejercido grandes actividades gubernamentales especialmente cuando la última guerra de España con Marruecos en que Abd el Krim los molestó bastante por pretender obtener la Independencia de sus dominios.

Tal es a grandes rasgos las dos figuras más importantes por el momento cuyas personalidades se destacan con gran relieve en la Política en la vieja Europa.

Compromiso matrimonial

En la residencia de don Mariano Castro y su señora esposa doña Carolina Quesada de Castro, se efectuó el cambio de anillos de don Elías Fauaz y la señorita Dora Castro Q.

Hubo una fiestecita de confianza, habiendo concurrido algunas de sus amistades íntimas.

Cartas de naturalización

Se concedieron cartas de naturalización a los ciudadanos siguientes: José Luis Bustos y Mariano Romero, nicaragüenses, y a Teófilo Cyrus Catlín, jamaicano.

Los dos primeros son vecinos de Guanacaste y el último de Parismina.

Aserradero y Depósito de Maderas
EL LABERINTO
OFREZCO MADERAS DE LAS MEJORES Y LA CANTIDAD QUE QUIERAN A PRECIOS BAJOS
Depósito permanente de puertas y ventanas
Cuando Ud. necesite maderas, LLAME AL TELÉFONO Nº. 937 Y SERÁ ATENDIDO CON PRONTITUD
MARIANO STRUCK

Fábrica de Velas
Por ser nuestra producción la más grande del país, ofrecemos nuestras velas al precio más bajo de plaza. Consulte antes de comprar.
LA ESPAÑA — MARTÍNEZ & Co.
Apartado N.º 211 Teléfono 694

Fábrica de hielo, Cerveza, y agua gaseosa Ginger grande, pequeña
Traube
Agua mineral, Kola doble, Kola Champagne Cream Soda, Gingerale
Pida en todo establecimiento la CERVEZA Y LOS REFRESCOS TRAUBE

OSRAM
KOBERG & Cía.

Petates recibió ROBERT

Longines
9 GRANDS PRIX
El mejor reloj
Sólo uno de marca
LONGINES
lo dejará complacido en la
JOYERIA DE PABLO WALTER

FOLLETIN No. 36

LAS MARTIRES

Novela que sintetiza las luchas presentes en el orden moral, material e ideal, representadas por tres víctimas de los intereses creados y de las malas pasiones

Por FEDERICO URALES

ella, a mí Tomasa nada me decía.

—Bueno, bueno; esto no tiene importancia, no quiero que se me devuelva nada—decía Ramón, que empezaba, también, a cansarse.—Lo que yo pretendo es bien poca cosa: darte un beso; menos aún, rozar tu mano. Si me lo permites me retiro al instante. ¡Ya ves que bien poca cosa pretendo!

—Pues yo no estoy dispuesta ni a eso y si no se retira usted, pido socorro.

—Pide; me encontrarán aquí contigo y la gente creerá que a lo mejor te has arrepentido.

—Eres un miserable, Ramón, eres un miserable.

—En todo caso, tú tendrás la culpa.

A Filomena se le ocurrió otra idea y la expuso:

—Si no te vas me mato y la justicia creerá que me has muerto tú.

De tal suerte habló la joven, que Ramón empezó a sospechar que se había metido en un mal paso y que era preciso terminar cuanto antes. Arremetió contra Filomena, diciendo:

—¡Pues de aquí no saldremos vivos ni tú ni yo!

—¡Socorro, socorro! —gritó Filomena, yendo a Roma por todo.—¡Tomasa, Tomasa!

—Es inútil que grites. Tomasa no saldrá y socorro no recibirás a tiempo, porque yo guardo la llave de la puerta. ¡Con que ya ves y no me desesperes!

A Filomena le faltaban cada vez más las fuerzas; por un momento Ramón estuvo a punto de alcanzarla.

—¡Favor, favor! ¡Auxilio, favor, que me matan!—gritaba Filomena con desesperación, como si aquellos fuesen los últimos momentos de su vida.

—¡Calla, calla, maldita!—rugía desesperado el traidor.

Se oyó un ruido como de cuerpo que caía desplomado. Era el de Eusebio, que creyendo que Filomena la engañaba, había vuelto con una pistola para matar a los dos, pero faltándole fuerzas para llevar a término su propósito, se cayó al suelo, precisamente en el instante que comprendía, por los gritos de auxilio que daba su esposa, que no era cómplice de Ramón. Caído, dijo:

—¡Filomena mía, perdóname!

Filomena, rápidamente, cogió la pistola de su marido y disparó contra Ramón, tan acertadamente, que el malvado retrocedió algunos pasos, puestas ambas manos en el pecho, se sostuvo un momento de pie, apoyándose en la puerta de entrada y se desplomó al fin sin pronunciar palabra.

Filomena estuvo un segundo mirando horrorizada aquel cuadro trágico, y cayó, también, al suelo, desvanecida por el cansancio y la debilidad y lo horrible de la situación.

—¡Abrid, abrid—continuaba gritando desde afuera la gente que había acudido a los gritos de Filomena y luego al ruido del disparo.

—¡Filomena, Filomena, hermana mía!... Abre, contesta; soy María con el médico... ¿Te han herido? ¡Di contesta!

Se abrió la puerta que daba a las habitaciones menores y la cocina y apareció Tomasa, quizá con el propósito de abrir la del portal, creyendo que la llave estaba en la cerradura, pero al ver aquel espectáculo, dió un grito, retrocedió y cerró otra vez.

Entretanto, en la calle se habían reunido muchas personas, algunas habían ido por un cerrajero, pero ínterin, empujando muchos la puerta de entrada, la hicieron ceder, precipitándose tres o cuatro con el médico y María dentro del recibimiento.

—¡Jesús!—exclamó María, al ver aquello y tuvieron que sacarla fuera porque le dió un ataque.

Lo primero que hizo el médico fué ver si todos estaban muertos o vivos. Antes reconoció a Ramón tendido a un lado de la puerta y en medio de un charcode sangre.

—Muerto—dijo el doctor, al cabo de unos segundos.

Luego reconoció a Filomena.

—Vive—exclamó con satisfacción.—Felizmente no es más que un síncope. A ver, que se vaya por éter o azahar a alguna farmacia; pero entretanto vinagre o agua, o las dos cosas.

Todo el mundo iba de un lado para el otro en busca de agua o vinagre, pero nadie lo encontraba, porque la cocina, que era donde podía haber lo que el médico pedía, estaba cerrada.

—¡Voy yo a buscar agua y vinagre a mi casa!—dijo una vecina.

—Pero si en la cocina lo encontrarán—decía el médico, señalando la puerta que a ella conducía.

—¡Está cerrada!—dijeron algunos, procurando abrirla.

Por fin, volvió la vecina con agua y vinagre. El médico arrojó dos o tres vasos de la primera al rostro de Filomena, a cuya impresión empezó a volver en sí. Luego el doctor dijo a uno de los presentes que le diese a oler vinagre, mientras él reconocía a Eusebio por si aun vivía.

—¡Me parece que viene!—dijo el médico a las personas que le rodeaban y le ayudaban.

Eusebio abrió los ojos y en la agonía exclamó:

—He sido yo el que ha matado a Ramón; Filomena

Este documento es propiedad de la Biblioteca Nacional de Costa Rica. Prohibida su reproducción sin autorización de la Biblioteca Nacional de Bibliotecas del Ministerio de Cultura y Juventud.

La Libertad venció ayer al Herediano en el Estadio por cuatro tantos contra tres

Ayer tenía que jugarse en el Estadio Nacional el segundo match de foot ball del campeonato nacional del corriente año entre los primeros teams de La Libertad y el Herediano. En el primer match entre estos equipos el triunfo había sido del Herediano y el segundo tenía que despertar mayor entusiasmo. En ese primer juego La Libertad se había presentado muy mal integrada y no obstante el castigo a su jugador Madrigal, el público esperaba que en el segundo juego, en el de ayer domingo, alineara mejor integrado su equipo y lograra el triunfo. Entre los equipistas de La Libertad había interés por el segundo match y ellos iban dispuestos a la victoria.

El público que al Estadio concurrió, fué bastante numeroso. El juego dió principio a las diez de la mañana. A esa hora fué cuando los equipos hicieron su entrada al campo alineándose en la siguiente forma:

La Libertad: Arnulfo Zeledón, Arturo Aymerich y Gilberto Varela, Luis Montero, Ricardo Bermúdez y O. Sánchez, Miguel Montero, José J. Fonseca, Pedro Quirce, Oscar Alvarado y Juan Fonseca.

Herediano: Gastón Michaud, Jesús Conejo, y Gilberto Argüedas, Víctor Víquez, Eladio Rosabal y Fabio Pacheco, Guillermo Pérez Braulio Morales, Joaquín Manuel Gutiérres, Claudio Argüedas y Francisco Fuentes.

El Herediano le alineaba completo reforzado con Michaud quien debutaba en este partido con los Heredianos y en cambio La Libertad alineaba su team sin Manolo, Abel, Goban, el Macho Madrigal y Papas, el célebre «potatoes».

Principia el juego y desde el principio se nota que no será interesante. Bien pronto los Herediano se anotan el primer goal y seguidamente el segundo. Debido a la integración de La Libertad el público espera que la «cueriada» para los muchachos campeones será sin precedentes, como la anterior, pero no ocurre así: bien pronto los campeones nacionales reaccionan, principian a jugar en forma distinta y entonces es cuando anotan el primer goal, un formidable «cañonazo» de Fonseca, el gran extremo izquierdo, aquel cañonazo fue imposible que Michaud lo parara, era un punteo de los que sólo se ven entrar. Y en el primer tiempo no hubo nada más, el juego resultó a favor del Herediano por dos tantos contra uno.

Se inicia el segundo tiempo. En este episodio el público sí logra admirar un buen juego. La Libertad ha recobrado valor y juega como pocas veces la hayamos visto. A los diez minutos de iniciado este tiempo, La Libertad mediante un punteo de José Joaquín Fonseca, el popular «Coyeya», que está fenómeno, paseándose a toditicos, logra empate del juego.

Y ese valor en los equipistas campeones continúa con magníficos resultados, pues es Fonseca, no Coyeya, sino el extremo izquierdo, don Juan, el que se encarga de desempatar metiéndole a Michaud uno semejante al primero. El match está ya a favor de La Libertad, quien como un león trata de conservar esa ventaja. Pero los herediano que están jugando muy bien, siguen mediante un punteo de Rosabal empatar el juego. Vuelve la lucha, el juego está empatado hasta que los herediano hacen un foul penal. El juez lo castiga y Quirce se encarga de marcar el cuarto goal de la Libertad. El goal de desempate fué semejante a los primeros; fué otro de los punteos inatajables para Michaud.

Cuando faltaban nada más que dos minutos, el juez castigó un penal contra la Libertad. Lo tiró Rosabal pero cuando menos lo esperaba Arnulfo Zeledón, el portero de la Libertad consiguió pararlo en la esquina donde era dirigido. Zeledón paró el penal y despejó.

El público muy bien impresionado y con gran entusiasmo se introdujo al campo, ovacionó al público y minutos después, en que el juego terminaba, la ovación fué mayor pero para todos los jugadores de La Libertad pues el partido había terminado con el triunfo de La Libertad por 4 tantos contra 3 del Herediano.

Los campeones nacionales fueron conducidos en hombros y los vivas y aclamaciones a La Libertad incontables.

El triunfo del equipo de La Libertad contra el Herediano es un gran triunfo. La Libertad fue vencida en el juego anterior pero ayer demostró en el Estadio seguir venciendo a los Herediano. La Libertad ha jugado muy bien ayer, ha demostrado que cuenta con muy buenos jugadores y que sus equipos juegan con el entusiasmo que falta a otros. Es un triunfo en toda línea para los campeones nacionales que han hecho honor a su nombre. Los herediano, tan bien integrados como estaban jugaron muy bien, pero les resultó imposible una victoria que correspondía al equipo de La Libertad, a quien felicitamos por su triunfo.

El más bonito de todos los

CHEVROLETS

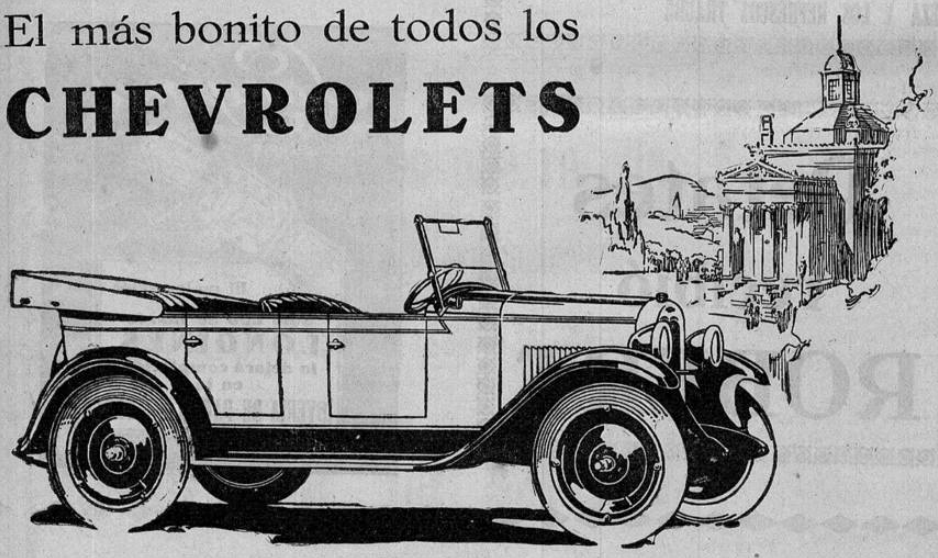

EL TURISMO

Con su elegante carrocería de suspensión más baja y contornos corridos de streamline, dotada de todas las comodidades que se exigen en un automóvil de cinco asientos, el nuevo Chevrolet viene a satisfacer por completo la creciente demanda por automóvil de este estilo, fuera de lo ordinario, en la categoría del precio bajo del Chevrolet.

PRODUCTO DE LA GENERAL MOTORS

COSTA RICA MOTOR Co.

for Economical Transportation

CHEVROLET

Miedo al pez grande

Alguna vez lo dije: la defensa de los pequeños países es algo así como la de las mujeres honradas, su fortaleza consiste en el amor que tienen a su honra.

No creo que países que se destruyen a sí mismos sean dignos de ninguna consideración. Lejos de ello bienhadados los que intervienen a manera de obstáculo en la destrucción mutua de las gentes cobijadas por un mismo techo: hermanos contra hermanos, padres contra hijos, en fin, hablo de los individuos que en vez de levantar a su patria la unden en un lodo de baja ambición.

El respeto de otras naciones no se consigue haciendo mal quererlas, menos aun levantando voces de odio.

Cuál es el poderío de otros países? No existe otro que el trabajo. Las dimenciones del terreno es factor secundario, pues que nosotros, en nuestra pequeñez apenas si no podemos separar unos palmos de las pocas capitales. Hace a este caso esos competidores que todos sus esfuerzos los dedican a desacreditar la mercadería del vecino y muy poco se cuidan de mejorar la suya propia.

República es la armonía entre un conjunto de individuos. En que cada uno ha de dar una nota de trabajo al gran concierto y cuadra al conjunto lo que bien puede decirse de cada uno de sus componentes: respetarse es hacerse respetar.

Existe pues, la intervención de mayores países en estas pequeñas repúblicas latino-americanas, mas en el fondo de cada uno de esos hechos de armas vemos un país vergonzosamente maleado por sus propios ciudadanos en que la ambición es pillaje, vil deseo de gobierno, bien lejos del bien común y muy cerca de comerciar su patria por unas monedas que han de dar a los señores gobernantes, bienestar asegurado en Europa, por el resto de sus días.

En la paz, si un habitante de cualquier parte del globo, levanta su tienda en esta patria, tiene derecho a todo el auge que le de el trabajo honrado. Y los nacionales lejos de sentirse molestados por el bien laborar de cualesquier individuos, han de encontrar en ellos estímulo, han de librarse de esta desidia tropical y encontrar en ello estímulo.

Qué nos falta para igualarnos al progreso de otras razas? Simplemente trabajo y tal es nuestra desidia que hasta los caminos medianamente traficables habrá de venirlos a construir mano extranjera, de lo contrario hasta la misma capital seguirá siendo un solo charco, sin contar con el peligro de traficar por unas calles plagadas de hoyos.

Llegamos a más: fulano de tal es de un determinado país y por eso goza de toda nuestra malquerencia, a tal punto guardamos rencores a los otros que ni siquiera atendemos al valor que tiene en sí cada individuo.

En fin, que no hemos de conseguir nuestro progreso malqueriendo a los fuertes, ha de conseguirse: amando nuestra libertad, no enturbiándola con bajas luchas internas y subiendo con las fuerzas propias el nivel de nuestra civilización a la altura moral y material de todo país que ama el trabajo.

MAX JIMÉNEZ

Sociales y Personales

Viajeros

Procedente del Guanacaste se halla en esta capital el Visitador de Escuelas de aquella región don Ignacio Barahona.

El amigo Barahona contraerá matrimonio próximamente con una simpática maestra de esta capital.

—Para Esparta partió don Cupertino Aguilar. Feliz viaje lleve el amigo.

—De Alajuela regresó la señorita Mariana Porras. La saludamos.

—De Cartago vino la señorita Odily Durán.

—Procedente de Grecia saludamos a don Raimundo Riggioni.

Visita

Recibimos hoy la visita del Presidente del Congreso Lic. don Arturo Volio Jiménez.

Periodista que mejora

Nuestro compañero y amigo el periodista don Rosendo del Valle ha mejorado bastante de la dolencia que le aqueja.

La risa es salud

Si usted quiere pasar un buen rato, lea la revista semanal humorística GUTIERREZ y lo conseguirá fácilmente, pues tanto la lectura como los grabados que le ilustran son ingeniosísimos.

Contiene 24 páginas y está impresa en buen papel.

Podemos serxir desde el primer número. Precio del ejemplar: 30 céntimos. Librería Falcó.

Telegramas rezagados

Manuel Cuevas, de Turrialba; Rubén Zúñiga, de Limón; Trina Pacheco, de Orotina; Gabriel Morales, de Grecia; Manuel Quirós R. de Corinto; H. R. Hurted, de Limón; Consuelo Reyes, de San Carlos, Nic., W. E. Balter, de Granada; Augusta Molina, de Puntarenas; Juana de Bernardi, de Limón; Rafael Rodán, de Limón; Salomón Esna, de Cañas Dulces; Alfonso Campos, de Limón; Antonia Trejos, de Corinto; Jorge Fernández, de Alajuela; María R. Garita, de Limón; María de Gómez, de Sardinal; Jorge Peña Castro, de Cartago; Andrés Arrieta, de Cartago.

San José, 26 de Setbre. de 1927.—E. SOLERA, S.; Jefe de Oficina.

Este documento es propiedad de la Biblioteca Nacional "Miguel Obregón Lizano" del Sistema Nacional de Bibliotecas del Ministerio de Cultura y Juventud, Costa Rica.

Información obrera

Se celebrará hoy una reunión para constituir la Confederación de Trabajadores. En el local del compañero Marín Obando se llevará a cabo

La tan anunciada reunión de obreros para constituir la Confederación General de Trabajadores, fué suspendida en la noche del sábado por la Comision, debido a las condiciones atmosféricas.

A pesar de que concurrieron a la cita un grupo nutrido de trabajadores, los comisionados creyeron oportuno suspender el acto.

La comisión acordó citar para la noche de hoy a las 8. en el local del compañero Marín Obando. Se espera que concurran muchos trabajadores y que sea un rotundo éxito la asamblea.

Hablando con los comisionados, que ya han redactado un reglamento para la Confederación, hemos sido informados muy optimistamente sobre la viabilidad de la organización de todos los trabajadores de Costa Rica.

Según se espera en esta misma semana se comenzarán a forma los distintos cindicatos de esta capital, que ellos esperan tener constituidos entre este mes y el próximo.

EFEMÉRIDES DEL PUEBLO

25 de setiembre de 1829. Nace Fermín Vivaceta, arquitencto chileno. Varios edificios públicos, entre ellos la Universidad de Santiago, cuyo primitivo plano era de Henault, se construyó bajo la modificación de Vivaceta. En Valparaíso la principal obra de este arquitecto es el hermoso edificio del Club Masónico, notable por la inteligente distribución de sus departamentos, belleza y elegancia. Vivaceta se ha distinguido, además, como excelente carpintero.

EL PENSAMIENTO DE HOY

Si la cólera del pueblo es terrible, la sangre fría del despotismo es atroz. Sus crueldades sistemáticas hacen más desgraciados en un día que las insurrecciones populares inmolan víctimas durante años.

MIRABEAU

EN TAL DIA

SETIEMBRE 26 1835.—ESTRENO DE «LUCÍA DI LAMMERMOOR».

Donizetti, que se disputaba con Bellini el puesto de primer compositor italiano, vacante por jubilación de Rossini, maestro de ambos músicos, había visto vencidas sus óperas «Ana de Bolena» y «Marino Faliero» por las de su rival «Sonámbula» y «Los Puritanos» y trataba de tomar la revancha. Entonces cayó en sus manos «La novia de Lammermoor», ese novelón folletinesco con que deshonró su historia literaria el autor de «Ivanhoe», «Rob Roy» y «Quintin Durward», y como tenía un gusto deplorable le agradó muchisimo. Además, se fijó en que

Lucía era tiple
y Edgardo tenor,
cosa que ignoraba
sir Walter Scott....

y se dijo entusiasmado: «Aquí tengo lo que me hace falta para construir un verdadero monumento de música doliente, desfalleciente y delicuescente».

Sin pararse a pensarlo un momento, encargó al libretista Salvador Camerano que le treatralize «La novia de Lammermoor, y Camerano obediente, confeccionó tres actos, metiendo en ellos la rivalidad de las Casas de Lammermoor y de Asthor, los amores de Eduardo y Lucía, el matrimonio frustrado de ésta y el anatema eficaz de aquél, la locura desgreñada de la amante y la desesperación suicida del amador. Luego, para acabar de arreglar la cosa, tituló su engendro «Lucía di Lammermoor», no sé por qué, pues Lucía era di Asthor y por no ser precisamente di Lammermoor la ocurrieron todas sus desgracias.

Donizetti comenzó al punto a amontonar notas sobre los versos de Camerano, y dicen que «llevó la inspiración del genio romántico a desconocidos límites». Puede. Pero el caso fué que le salió esa ópera, donde lo mejor, que es el «rondó o aria de la locura», resulta lo más molesto, ya que no ha habido, hay, ni habrá «cachipinada» en que alguna pianista de afición o alguna cantante meritoria no lo coloquen para tormento de los tímpanos delicados.

«Lucía di Lammermoor» se estrenó en tal día como hoy, mejor dicho, en tal noche como la que hoy vendrá, si Dios permite que acabe el día, hace ochenta años. El estreno se celebró en el teatro de San Carlos, de Nápoles, encargándose de los primeros papeles Duprez y la Persiani. Fué un gran éxito, porque entonces gustaban esas cosas.

Poco después pasó la obra a Francia, representándose en el teatro Italiano de París, y más tarde, traducido el libreto al francés, se puso en escena en el teatro del Renacimiento y en la Academia de Música. Finalmente, se cantó y tocó en todas partes, y, lo que es más triste, aun se canta y se toca en algunas, nuestro teatro Real, por ejemplo.

Scudo, el famoso crítico de música, dice en su «Literatura musical», que «Lucía di Lammermoor» es la mejor obra de Donizetti. Pero Sammi opina, en «Partituras del siglo XIX», que la mejor de las óperas de Donizetti es «Lucrecia» Yo, la verdad, de las dos me quedo sin ninguna.

Y, además, os aconsejo a vosotros, queridos lectores, que hagáis lo mismo. Donizetti es un cursi inspirado; pero cursi, cursi y cursi. Cursi hasta dejárselo de sobra.

LUIS DE OTEYZA

Tópicos Proletarios

Por JORGE A. VIVÓ

Como trata el yanki a los obreros

Un representante de grandes intereses de Estados Unidos, que por sus artimañas financieras ha llegado a controlar todas nuestras plantas eléctricas, cuyo nombre no hace al caso, al ser interrogado por un colega periodista para publicar sus declaraciones, se ha permitido contestar en la siguiente forma: «A mí no me importan nada esos obreros, pueden hacer lo que quieran, yo estoy en mi negocio y nada más. Muy sin cuidado me tienen esos socialistas o bolcheviquistas . . . »; negándole después la entrevista a nuestro compañero, y diciéndole que la prensa dejará de combatirle cuando le envíe «avisos pagados».

Sabemos q' ese es el sistema empleado por los ciudadanos de la república de la democracia, y no nos pueden extrañar esas injuriosas manifestaciones. Venimos de un país donde todo súbdito del imperio del dollar manda despóticamente y ofende a diestra y siniestra.

Pero en Costa Rica, donde la intromisión extranjera todavía no tenía manifestaciones de esa índole, y donde la opinión pública repudía enérgicamente al imperialismo, porque ha visto de cerca los horrores de ese nuevo cáncer social, aun no se había palpado la rudeza de los nuevos amos del mundo.

En días pasados hablamos de la necesidad de combatir el imperialismo, y de la necesidad que tienen los obreros de tener preceptos especiales dedicados a ese problema en los estatutos de la Confederación General de Trabajadores. Hoy recibimos la primera ofensa de los que pretenden menospreciarnos con párrafos mal hilvanados. No dedicamos este artículo a contestar las manifestaciones de ese señor porque nos estimamos bastante y tenemos en igual concepto a los trabajadores injuriados, pero sí queremos aprovechar esta oportunidad para trasladar a las masas trabajadoras la noticia, a fin de que puedan percatarse de la forma en que actuan los representantes del capital norteamericano.

En las declaraciones se injuria especialmente a los trabajadores. Se nos veja con un menosprecio que sirve para que podamos apreciar las condiciones morales de los que pretenden ser nuestros patronos.

Pero la injuria no sólo se infiere a la clase trabajadora, sino que se hace extensiva a todo el pueblo, al expresarse respecto a la prensa en tonos que parecen tenerla en un concepto muy bajo, y considerarla incapaz de ser el portavoz de la opinión pública, que al cabo resulta ser hollada también.

La fiera del capitalismo nos ha enseñado sus garrass. Nuestro deber es enjaularla dentro del marco de una legislación que resguarde las riquezas nacionales. Y los trabajadores, que somos la mayoría de la población, debemos prestar nuestro apoyo moral a toda campaña que se haga por conseguir la pronta intervención de los organismos gubernamentales encargados de velar por la soberanía de Costa Rica.

Situación de los obreros en Estados Unidos

III

En los dos artículos anteriores transcribíamos párrafos de un folleto de la I. W. W. que sirven para hacer ver la forma en que disfrutan de libertad los trabajadores en Estados Unidos.

El resumen de ellos es terrible. Mas de diez mil arrestados, muchos asesinados, allanamientos en los locales, y abusos de toda clase.

Si se analiza desde otros puntos de vista la situación del obrero, también pueden encontrarse datos que demuestran la similaridad de condiciones que tiene la existencia del trabajador yankee con la del resto del mundo.

La miseria, con todas las consecuencias que fatalmente trae ese mal social, está tan agudizada en EE. UU como en cualquier otro país. Los barrios obreros de las ciudades populosas no tienen la misma limpieza de aquellos en que se encuentran enclavadas las mansiones burguesas.

La mortalidad infantil, los accidentes del trabajo, las intoxicaciones producidas por los desperdicios industriales, la muerte prematura, y todas las consecuencias que trae el sistema económico de producción capitalista, se manifiestan en Estados Unidos.

Es verdad que la riqueza de ese país permite pagar un sueldo bastante elevado a los obreros calificados, pero los trabajadores no calificados se encuentran en muy similares condiciones a los de las demás naciones.

Además debe hacerse significar que las buenas condiciones de que disfrutan los obreros calificados estadounidenses pueden mantenerse a expensas de la miseria porque atraviesa el resto del mundo que actualmente está en crisis.

Inglaterra, Francia, Alemania, España, Polonia, Italia, toda Europa; Cuba México, Nicaragua y muchos países de América; China y multitud de pueblos se encuentran en estos momentos bajo el peso de grandes crisis nacionales, mientras sólo Estados Unidos disfruta de los pocos beneficios que da del capitalismo. A varios millones ascienden los obreros que se encuentran sin trabajo en el mundo. Inglaterra cuenta con millón y medio y el reto de las grandes potencias tienen cifras similares.

Si el obrero de Estados Unidos tiene esas mejoras materiales, han podido adquirirlas porque la prepotencia capitalista de Estados Unidos que controla económicamente al resto del universo le permiten acallar las protestas de las multitudes obreras.

Pero debe tenerse por entendido que sólo los obreros calificados y de las industrias más importantes son los que disfrutan de condiciones de existencia algo humanas. El resto de la población trabajadora está en iguales condiciones que sus hermanos de clase de los otros países.

Los obreros sin trabajo en México y Cuba

Según las últimas estadísticas publicadas por el Departamento de Trabajo de la Secretaría de Industria de México, los obreros que se encuentran sin trabajo en esa República ascienden a cincuenta mil, debido a la crisis que se ha originado por el boicot que los católicos han declarado para hacer fracasar las medidas anticlericales tomadas por el Congreso mexicano.

En Cuba ascienden a unos doscientos mil los obreros que se encuentran sin trabajo según los informes suministrados a la prensa obrera que ha hecho la Confederación Nacional Obrera de Cuba. La crisis económica en Cuba se debe a los manejos del imperialismo estadounidense.

LA ESPAÑOLA
PARAGUAS Y SOMBRILLAS
EN TODO ESTILO
Calle Alfredo Volio Sur. Frente a la Pacific Lumber Co.
Ventas por mayor y al menudeo
SUCURSAL: Lado Sur del Cometa
Tengo forros especiales, hago toda clase de compostura garantizada.
Ap. 1094. — Tel. 1132
CASTO RODRIGUEZ

UNITED FRUIT Co.
SERVICIO DE VAPORES

Los vapores ULÚA, TOLOA, CALAMARES y PASTORES, seguirán haciendo el servicio entre Limón y Nueva York, llegando los Jueves en la mañana a Limón, vía Habana y Cristóbal, y zarpando los Sábados en la tarde para Nueva York, vía Cristóbal y Habana.

Los vapores SURINAME, SARAMACCA y COPPENAME, harán el servicio entre Limón y Nueva Orleans, llegando a Limón los Viernes en la mañana, vía Cristóbal, y zarpando los Sábados en la tarde para Nueva Orleans, vía Bocas del Toro y Cristóbal.

Principiando con el vapor SIXAOLA, que debe llegar a Puerto Limón el día 7 de Junio próximo, los vapores CARRILLO, SANTA MARTA, TIVIVES y SIXAOLA harán un servicio adicional entre Limón y Nueva York, llegando a Limón los Martes a medio dia, vía Kingston, Cristóbal, Cartagena y Puerto Colombia, y zarpando los Miércoles a mediodía para Nueva York, vía Cristóbal y Kingston.

Los vapores CAVINA, ARIGUANI y CARARE, que hacen el servicio entre Avonmouth y Limón, tocando en Trinidad y Barbados, llegarán quincenalmente a Limón los Jueves en la mañana, zarpando de regreso para Avonmouth, los Viernes en la tarde, vía Cristóbal y Kingston.

Para más informes dirigirse a las oficinas de la Compañía en Limón, o a los Sub-Agentes en San José, señores Sasso & Pirie Sucs.

M. M. MARSH
Administrador

Junio 5, 1927.

Novelas de varios estilos, en La Prensa

Imp. GERMINAL

Este documento es propiedad de la Biblioteca Nacional "Miguel Obregón Lizano" del Sistema Nacional de Bibliotecas del Ministerio de Cultura y Juventud, Costa Rica.

«Vestir al desnudo» del enorme Pirandelo

Y tócanos hablar ahora de la grandiosa comedia «Vestir al desnudo», del enorme Pirandelo . . . Luigi Pirandelo es en el teatro moderno uno de los más comentados y discutidos autores. Siempre que en los programas se anuncia el estreno de una obra suya, comienza a agitarse la opinion.

María Teresa Montoya, aunque ya nos tiene acostumbrados a sus grandes éxitos, nos pareció antenoche verdaderamente insuperable. sus arranques de historia y de locura, nos la hicieron aparecer como una de las grandes trágicas que hemos visto y oído. La creación que hizo de Elena de Díaz, es verdaderamente genial. Todo cuanto pudiéramos decir en su elogio, nos parece pobre y ridículo. Es uno de los personajes más admirablemente representados y caracterizados que hemos visto . . .

En resumen: no tenemos más que elogios—muy merecidos, por cierto—que dirigir a todos y muy especialmente, a la empresa que se ha decidido a darnos obras de verdadero arte y positivo interés para públicos ignaros o inteligentes.

Todos los conceptos anteriores, fueron vertidos en nuestra hermana república de Guatemala a raíz del Beneficio de la insigne actriz María Teresa Montoya que, con la misma obra cumbre, nos proporcionará las delicias de su arte el próximo jueves 29 en el Teatro Moderno.

La Tintorería Central

de Carlos Peralta le tiñe a usted cualquier traje, dejándolo como nuevo, por muy poco precio.—Cuesta de Moras—Teléfono N.º 1271.

NOVELAS EN LA DIRECCION DE LA PRENSA

Progresos de la Edificación Escolar durante la admón. de D. Ricardo Jiménez

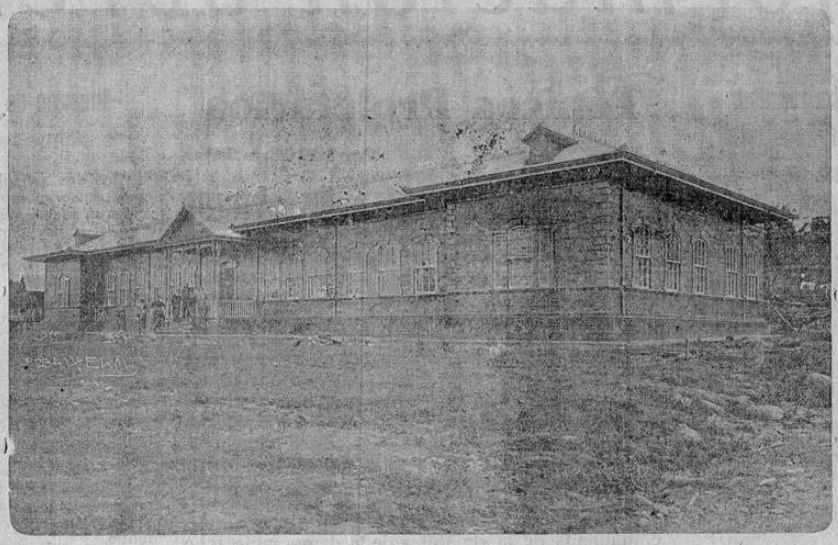

Edificio escolar en San Rafael de Oreamuno, Cartago

Fallecimiento

Anoche a las 24 horas dejó de existir en esta capital el venerable aciano don Rafael Sandí, suegro de nuestro compañero y amigo don Eduado Montealegre C., por lo que le damos nuestro más sentido pésame.

Igualmente a su señora esposa doña Carmen, Anita e Isabel, deseándoles mucha conformidad con los designios del Supremo Ser.

El sepelio se verificó hoy a las diez horas.

DELCORE & Co.

DISTRIBUIDORES

Carbón del Pacífico de puro mangle

Cuando Ud. necesite carbón, pídalo directamente al Depósito que está establecido por La Soledad, calle del Tranvía Plaza Víquez y se lo enviaremos inmediatamente a su domicilio.

Las órdenes deben ser hechas directamente al Depósito.

LIZANO Y RAMIREZ

La Liga de las Naciones resuelve declarar ilegales las guerras de agresión

Ginebra, 25—La Asamblea de la Liga de las Naciones aprobó por unanimidad la moción de la delegación polaca para declarar fuera de la ley las guerras de agresión. La moción polaca dice que las guerras de agresión son y serán siempre prohibidas y que deben ejercerse todos los medios pacíficos para arreglar las disputas de cualquier índole que surjan entre las naciones.

Ricardo Falcó

Se encarga de hacer cualquier pedido de libros a las casas Editoriales de España con gran rebaja de precio.

PARA OBRAS BUENAS, EN LA DIRECCION DE LA PRENSA

Posible guerra de aranceles entre Francia y los EE. UU.

Francia rechaza el tratado de comercio propuesto por los EE. UU.

Washington, Stbre.—El rechazo por Faancia de las propuestas de los Estados Unidos para un tratado comercial con trato de nación más favorecida con el fin de corregir las diferenciaciones en las tarifas de impuestos francesas en contra de los artículos norteamericanos, llevó a los dos gobiernos al borde de una ruptura abierta hoy y en opinión de algunos funcionarios puede dar lugar a una guerra de aranceles.

Aunque la comunicación francesa que rechaza la oferta no ha sido publicada, se dijo categóricamente en el Departamento de Estado que no habrá demora alguna en la formulación de la repuesta norteamericana, pues la Ley Arancelaria prohibe la negociación de tratados sobre aranceles sobre cualquiera base que no sea la de trato igual para todas las naciones.

GUTIERREZ

Semanario Español de Humorismo

24 páginas : Cuatro colores : 30 cénts.

Xaudaró • Tovar • Penagos • Ribas
Bartolozzi • Roberto • Baldrich
Karikato • Barbero • López Rubio
Tono • Etc.

K-HITO, Director

Los mejores escritores humorísticos
Concursos raros : Secciones extrañas

¡Contra la neurastenia! ¡Contra la hipocondria!

Humorismo sano — Buen gusto

COMPRE UD. TODOS LOS SÁBADOS

GUTIÉRREZ

En la Librería Falcó puede conseguir todos los números publicados hasta la fecha.

El día de la Virgen de las Mercedes

El sábado pasado por ser el día de Nuestra Señora de las Mercedes hubo un gran festival religioso en el templo de la Merced de esta capital.

Además de la gran misa solemne y procesión de la imagen se llevó a cabo una gran feria amenizada con una marimba y una filarmonía que alternaban. Se hicieron muchas rifas de diferentes cosas y se vendieron cenas. También en las noches del viernes y sábado hubieron solemnes rosarios, fuegos de pólvora y elevación de bonitos globos de papel.

En resumen que el señor cura de la Merced está muy satisfecho del éxito brillante alcanzado en la fiesta religiosa por él organizada.

Apartamento

Se alquila uno con todo el confort necesario para familia pequeña, darán informes en la Tienda Azul.

Grata visita

Recibimos ayer en nuestra redacción al Sr. don Julio C. Rodríguez, primer actor de la compañía teatral María Teresa Montoya y esposo de la tan aplaudida artista que da nombre a esa empresa. Después de charlar durante largo rato con nuestro distinguido visitante, que conocedor del artículo sobre la señora Montoya que publicamos en días pasados debido a la pluma de nuestro colaborador Max Jiménez, nos manifestó su agradecimiento, fuímos informados por el mismo que el próximo jueves se celebrará la función a beneficio de la genial María Teresa Montoya, poniéndose en escena la obra del escritor italiano Pirandello titulada: «Vestir al desnudo».

Agradecidos de su visita le deseamos el más rotundo éxito en el mencionado beneficio, que desde ahora aseguramos.

Un descenso en el precio del algodón causó una baja en el cambio peruano

Lima, septiembre. Debido al descenso del precio del algodón, el cambio peruano experimentó una baja ayer.

Bajó enormemente la temperatura en los Pirineos

Gerona, España, septiembre. Un fuerte temporal que se ha desatado sobre los Pirineos los ha cubierto de nieve, y ha causado un gran descenso en la temperatura.

Las fiestas del día de la patria se aplazaron

México, 24.—Las grandes fiestas militares preparadas para los días de la patria aplazáronse por el mal tiempo, se harán los días 27 y 29 actual, 1º. y 2 de octubre próximo.

Ud. puede estar seguro

que si su casa la construye con las maderas que Ramón León h. ha escogido personalmente entre

Las mejores del Pacífico

tendrá casa para mucho tiempo

Depósito: 150 varas al Oeste de las Bodegas de Adolfo Sáenz

TELEFONO 1032

KRUSE & Co.

Fábrica de Vinos

Se fabrica de las siguientes clases: Mora, Néctar, Naranja, Marañón. Garantizados en su pureza.

TELÉFONO 1112 APARTADO 509

Pídalos en todas partes

Depósito y aserradero de Maderas

A. Giustiniani

Maderas de todas clases y dimensiones

Especialidad en maderas de LAUREL. Las maderas son de nuestra propiedad, lo cual nos permite mantener precios favorables a nuestros clientes.

Frente a la Estación del Pacífico.

APARTADO 334 TELEFONO 61

Proyecto de digitalización de hemeroteca financiado por el Sistema Nacional de Bibliotecas del Ministerio de Cultura

COMENTANDO CABLES

El silencio de EE. UU.

Las noticias de Washington que nos han llegado informan que el Gobierno de los Estados Unidos intenta guardar silencio respecto a los informes de que la Gran Bretaña y el Japón están proyectando una revisión de la alianza anglo japonesa que fué suplantada por los tratados y conferencias de Washington.

El que actúa como Secretario de Estado es Mr. Castle, quien dió a conocer la siguiente declaración: La historia de los periódicos de un pacto secreto naval entre la Gran Bretaña y el Japón es absolutamente carente de fundamento.

De la lectura que encierra el texto de la noticia cablegráfica anterior se desprende que el Japón y la Gran Bretaña tienen su pacto secreto desde hace tiempos y que ahora pretenden revisarlo, lo que naturalmente no le conviene a los Estados Unidos, y ante la no conveniencia han preferido callarse y en ultimo caso desmentir las noticias que al respecto han llegado a la Unión Americana.

Así es el tío Sam, ante las grandes potencias tiembla, se asusta, se calla, desmiente y no encuentra donde meterse. Eso sí, ante los países débiles de la América Central y las Antillas, no tiene ambajes de intervenir y hollar con su piratería de marinos infanteros el suelo sagrado que nos legaron libre nuestros antepasados.

ONIX

HIERRO PARA TECHO
INGLÉS
A ₡ 21.50, ₡ 23.00 Y ₡ 25.00 ATADO
Tomás Fernández F.
ALMACÉN
TELÉFONO 198 — APARTADO 614

Dr. RUBEN CASTRO
CIRUJANO DENTISTA
Graduado en la Universidad de Pennsylvania
Ex-cirujano dentista interno en la Clínica Dental de Bridgeport Conn.
Oficina 150 varas al norte de la Librería Lines
TELEFONO 565

Pintura Decorativa
Pintura industrial y tapiz para casas
Lydio Bonilla P. e Hijos
Rótulos y anuncios artísticos
DIBUJOS EN TODO ESTILO
125 varas al Sur del «Aguila de Oro»

EL LIBRO POPULAR
PUBLICACION SEMANAL
Ensayos, Novelas, Artículos, Historia, Cuentos, Biografías, Teatro, Divulgaciones científicas
64 páginas de lectura :-: 30 céntimos ejemplar
LIBRERIA FALCO

LA MODA ELEGANTE
Revista quincenal para señoras con los últimos modelos de Paris y Londres
28 páginas de lectura con hermosas ilustraciones de modas y patrones para el corte de vestidos
Precio ₡ 1.00 ejemplar :-: LIBRERIA FALCO

BODA

Balladares-Díaz

El 23 a las 7 y 30 de la noche en el templo del Carmen el M. I. S. Canónigo Dr. Mariano Zúñiga impartió la bendición matrimonial del joven don Oscar Valladares con la señorita Mercedes Díaz.

Oscar es un joven que ha sabido ganarse el corazón de Mercedes, ha quien ha sabido elegir para compañera de toda su vida.

Mercedes es una niña dechado de virtudes que ha sabido ganarse el corazón de Oscar.

Le acompañaron en calidad de padrinos las siguientes personas.

Don Aquilino Llerandi y doña Ofelia Coto de Llerandi, don Ramón Ramírez Arias y doña Clara Valladares de Chacón Guillermo Huete y señorita Ada Cantillano. Don Eduardo Montealegre Castro y doña Carmen Alvarez de Montealegre. Lic. don Humberto Barahona B., y doña Amalia Masis, don Santiago Crespo, y señorita Anita Rey.

Después de la ceremonia se pasó a la residencia de los padres del novio frente a don José Astúa Aguilar donde se efectuó una fiesta.

LA PRENSA desea a la joven pareja una eterna luna de miel.

Enfermedad en los cafetales de Guatemala

Las últimas noticias telegráficas recibidas de la tierra del Quetzal refieren que según informes obtenidos por el Ministro de Agricultura una extraña enfermedad parasitaria y bacterial ha atacado a los cafetales, los cuales se han arruinado de un modo que alarma muchísimo.

La enfermedad aparece en las hojas y demás partes de los cafetos.

La Dirección General de Agricultura ha recibido instrucciones del Ministerio respectivo de activar los preliminares para empezar a combatir la enfermedad.

LA PRENSA
Diario de la Vida Nacional
REDACTOR-GERENTE: RICARDO FALCO M.
COLABORADORES: Lic. RÓMULO TOVAR, MAX JIMENEZ
ADMINISTRADOR: HUMBERTO LIZANO
AGENTE GENERAL DE ANUNCIOS: EDUARDO MONTEALEGRE
PRECIO: ₡ 2.00 AL MES
DIRECCION: 7ª Avenida Este Nº 344
SAN JOSE, COSTA RICA
Teléfono 71. — Apartado 1311

Mañana se celebrará un mitín contra la trustificación de la electricidad en el Parque Morazán

El Comité de Defensa Comunal dirige al pueblo un importante manifiesto.— El mitín se ha convocado para las ocho y media de la noche.— Harán uso de la palabra oradores de todas las clases sociales

Hemos recibido un interesante manifiesto que ha publicado el Comité de Defensa Comunal, por el que se convoca a todas las clases sociales para un gran mitín que se celebrará en la noche de mañana, a las ocho y media en el Parque Morazán. — Según nos informan los miembros del Comité harán uso de la palabra oradores de todas las clases sociales

OCUPE SU PUESTO EN EL MITIN DE PROTESTA DEL MARTES 27

MANIFIESTO AL PUEBLO

Los capitalistas estadounidenses injurian a nuestro pueblo

Nos vemos obligados a dirigirnos nuevamente a la opinión pública, para seguir señalando los ultrajes de los que quieren someternos económica y políticamente. Después de haber lanzado el anterior manifiesto, y congregar a gran número de ciudadanos en un mitin de protesta, hemos podido observar, que lo que pronosticábamos en esa reunión ocurrirá en muy breve plazo si no ponemos coto a la intromisión extranjera,

Volvemos a dar a conocer los hechos que nos mueven a protestar. La trustificación de la electricidad ya se ha realizado prácticamente, La empresa estadounidense que oculta su nombre o figura con pseudónimos mercantiles, por razones que ignoramos, es un trust poderosísimo de Estados Unidos que controla en ese país casi toda la producción del fluido eléctrico. La experiencia observada en otros países donde la unidad eléctrica se vende por esa empresa hasta a veinte y seis centavos de dollar, ha de ponernos en guardia.

El trust norteamericano «The Electric Bond and Share Co.» ha adquirido la Compañía Nacional de Electricidad de San José, posee el noventa y cinco por ciento de las acciones de Electriona, compró el cincuenticinco por ciento de las acciones de la Electric Ligth and Traction, dueña del tranvía de San José, es poseedora de la importante planta electrica de San Ramón, y tiene muchas acciones de la planta de Cartago. En la actualidad controla económicamente toda la producción de electricidad exceptuando la de Puntarenas—a la cual podrá hacer competencia con la planta de San Ramón—y la de Puerto Limón que es propiedad de otra empresa estadounidense, la United Fruit Company.

No podemos combatir la introducción de capitales extranjeros en tesis general, pero sí estamos en la obligación de pedir a los encargados de administrar nuestra, nación que impidamos que los capitalistas norteamericanos nos exploten despiadadamente como a todos los países vecinos, y a la postre suframos de la esclavitud política.

Estamos en el momento propicio para impedir que el capital estadunidense venga a expoliarnos y a vejarnos. Recordemos las luchas que ha tenido que librar México. Conocemos la forma en que se han desenvuelto los negocios de los norteamericanos, y ante el peligro que nos amenaza, lanzamos la voz de alerta. Un día después de haber celebrado nuestro primer acto de protesta los acontecimientos nos han dado la razón.

El encargado de dirigir los negocios del trust eléctrico al ser entrevistado por un repórter de «La Nueva Prensa», recibió por contestación las siguientes palabras: «A mí no me importan nada esos obreros, pueden hacer lo que quieran, yo estoy en mi negocio y nada más. Muy sin cuidado me tienen esos socialistas o bolcheviquistas.»

El representante de la prensa ni siquiera fué recibido por el negociante norteamericano, y ante la insistencia del periodista para entrevistarlo, éste sólo pudo obtener que el Gerente interrogado sacara un lápiz y escribiera los nombres de los periodistas que habían comido en un banquete con que los obsequió hace poco tiempo, y después de esa actitud cuya calificación la dejamos a nuestros lectores, terminó bruscamente sus explicaciones diciendo: «Yo adoptaré con los periodistas el sistema de enviarles avisos pagados».

No necesitamos comentar esas declaraciones. No contestaremos a la injuria con iguales armas, porque de ellas no necesitamos. El desprecio que manifestó ese genuino representante del imperialismo yanqui ha de servirnos de ejemplo.

No sólo pretenden esas declaraciones ser ofensivas para la gran mayoría de nuestro pueblo que es la clase trabajadora, sino que también se nos supone tan carentes de conciencia y moral pública, que se espera acallar la voz de protesta de la opinión nacional amenazándonos con la concesión de avisos a nuestras empresas periodísticas.

Sabemos que en estos momentos, en que velamos por nuestra integridad nacional, la prensa no podrá dejar de ser el vocero de la opinión pública. Así como también creemos que las autoridades legislativas y ejecutivas procurarán dar el calor que se merece a la moción presentada al Congreso solicitando la intervención de los organismos públicos.

Las declaraciones del gerente del trust sirven para que podamos presumir como actuarán en lo sucesivo esos nuevos conquistadores. Volvemos a señalar el peligro y para poder hacer llegar nuestra voz a todas las clases sociales invitamos al pueblo en general para que concurran al gran *mitín que celebraremos el próximo martes 27 a las ocho y media de la nocheen el parque Morazán.*

¡INDUSTRIALES, COMERCIANTES, TRABAJADORES, INTELECTUALES, ESTUDIANTES, ASISTID AL GRAN MITIN DE PROTESTA CONTRA LA TRUSTIFICACION ELECTRICA Y LA DEFENSA DE NUESTRA INDEPENDENCIA ECONOMICA Y POLITICA!

EL COMITÉ DE DEFENSA COMUNAL

NOTA.—Hay más de quinientas firmas responsables

Botica del Águila
ABRAHAM ACOSTA C.
APARTADO 1067 —:— TELEFONO 1421
Acaba de recibir confites de chocolates finos, galletas inglesas y holandesas, confites, caramelos y chocolates Moirs y perfumería fina.
Ventas por mayor de productos Perfumería Trebol.

Cuide sus ojos!
Examínelos a tiempo
Consultorio Optico RIVERA
Aparatos Modernos

PARA BUENOS LIBROS
EN LA DIRECCION
LA PRENSA

Este documento es propiedad de la Biblioteca Nacional "Miguel Obregón Lizano" del Sistema Nacional de Bibliotecas del Ministerio de Cultura y Juventud, Costa Rica.

ARTE Y TEATRO

TEATRO AMERICA

SEMANA CINEMATOGRÁFICA — SOLAMENTE A LAS 7 EN PUNTO

ORQUESTA PANATROPE

LUNES 26 a las 7	TODOS FUERON VALIENTES
MARTES 27 a las 7	EL BANDOLERO
MIÉRCOLES 28 a las 7	LA MODISTILLA DE PARIS
JUEVES 29 a las 7	QUO VADIS
VIERNES 30 a las 7	EL PERFECTO DETECTIVE
SABADO 1 a las 7	LA PLEGARIA DEL AMOR

POPULARES — ENTRADA: 50 CENTIMOS

TEATRO VARIEDADES

LUNES 26 DE SETIEMBRE DE 1927

A LAS 6-45

RAQUEL MELLER en

La tierra de promisión

A LAS 8 30

La divertida comedia

Chou Chou peso pluma

ENTRADA: 50 CENTIMOS

Teatro MODERNO

Lunes 26 de Setiembre

A las 7 p. m. La emocionante film

El tren desenfrenado

A las 8-30 p. m. Estreno grandioso

«Paramount» presenta la magistral obra dramática titulada

Teatro ADELA

HOY a las 7 p. m.

La sublime obra

EL CORAZON DE UNA MANICURA

por la genial

BEBE DANIELS

Gran éxito

LA CAMA DE ORO

Interpretación magistral de ROD LA ROCQUE y LILLIAM RICH

Película de belleza sublime y encantadora que hará sentir al público hondas emociones.

Mañana: María Teresa Montoya en «LA SOMBRA»

ENTRADA ₡ 1.00

Teatro NACIONAL

Próxima grandiosa temporada de la esperada

GRAN COMPAÑIA ITALIANA DE OPERETAS

LEA CANDINI

ABONO A 8 UNICAS FUNCIONES

Abierto en las Taquillas del Teatro, de 9 a 11 a. m. y de 3 a 5 p. m.

GRANDIOSO CONJUNTO ARTISTICO!

MAGNIFICA PRESENTACION ESCENICA!

72 artistas — Cuerpo de baile completo

VIERNES 30 DE SETIEMBRE

GRANDIOSO DEBUT! MONUMENTAL DEBUT!

Con la sublime y divina opereta en 3 actos

FRASQUITA

La última creación del Maestro Franz Lehar

En Sarchí de Grecia se vende licor los domingos y se portan armas prohibidas

De Sarchí de Grecia nos llegan noticias de que en ese lugar no se cumplen en lo más mínimo las leyes que prohiben la venta de licor los domingos y la portación de armas; por todo el pueblo se ven los domingos individuos en perfecto estado de embriaguez llevando al cinto armas prohibidas.

Lo peor del caso es que todo eso pasa a vista y paciencia de las autoridades sin que estas tomen las medidas necesarias y empleen la energía del caso para terminar con semejante inmoralidad y hacer que se respeten en toda forma y de la manera más estricta las leyes.

Nuestro informante continúa diciéndonos que la cuestión higiene es otra cosa que anda muy mal. La ley del 8 de Abril de 1915 que en sus artículos 11 y 12 dice que todo propietario debe proveer de excusado su o sus casas es desatendida del todo absolutamente, más del 50% de las casas carecen de ese servicio y para que se vea como andan las cosas por esos lugares, citaremos como principal caso de infringimiento a la ley de sanidad, nada menos que al Agente Principal de Policía, quien habita una casa que nunca ha tenido excusado, ni lo tendrá en muchos años.

Ahora preguntamos: será que el señor Agente Principal de Policía de Sarchí desconoce las leyes y sin embargo el gobierno lo mantiene en su puesto? Qué hacen las autoridades de sanidad de Grecia?

LIBRERIA FALCO

Obras de PIO BAROJA

Momentum catastrophicum.	₡ 1.00
Divagaciones sobre la cultura	1.50
Paradox, Rey, novela	2.50
Aventuras, inventos y mixtificaciones de S. Paradox.	3.00
El mundo es ansí, novela	3.00
La busca, novela	3.00
Las tragedias grotescas, nov.	3.00
Los contrastes de la vida	3.00
El aprendiz de conspirador.	3.00
Entretenimientos, 2 sainetes y una conferencia	3.25
Los recursos de la astucia	3.25
Vidas sombrías, cuentos	3.25
Las horas solitarias	3.25
La caverna del humorismo.	3.25
Juventud, Egolatría	3.25
Aurora roja, novela	3.50
El árbol de la ciencia, nov.	3.50
Mala hierba, novela	3.50
El laberinto de las sirenas, nv.	3.50
Con la pluma y con el sable.	3.50
Los caminos del mundo, nov.	3.50
Los amores tardíos, novela.	3.50
La nave de los locos, novela	3.50
La sensualidad pervertida, nv.	3.50
Las veleidades de la fortuna.	3.50
César y nada, novela	3.50
Caminos de perfección, nov.	3.50
La [illegible] uan Alzate	3.50
Los últimos románticos	3.50
La ciudad de la niebla	3.50
La dama errante	3.50
El amor, el dandynismo y la intriga, novela	3.50
La Isabelina	3.50
La ruta del aventurero	3.50
La feria de los indiscretos, nv.	3.50
Las inquietudes de Shanti Andía, novela	3.50
Las figuras de cera, novela.	3.50
El escuadrón de Brigante, nv.	3.50
Las furias (Narváez)	3.50
El sabor de la venganza	3.50
El Mayorazgo de Labrar, ilust.	4.25
Zalacain el aventurero, ilust.	4.25
Los caminos del mundo, novela, pasta	5.00
La casa de Aizgorri, ilustrada	5.50

Obras de ENRIQUE BARBUSSE

El Fuego, novela	₡ 3.50
El resplandor en el abismo.	3.50
Algunos secretos del corazón.	3.50
Los verdugos, novela	3.50
Fuerza, novela	3.50
Jesús, novela	3.50
Encadenamientos, 2 tomos.	7.00

VARIOS AUTORES

Mediums y sensitivos, por el Dr. Willian Fardwel	3.50
Por la América desconocida, por Ciro Bayo	3.50

Obras de AZORIN de la Real Academia Española

La voluntad, novela	₡ 3.0
Antonio Azorín, novela	3.0
El Político (con un estudio futurista)	3.0
Castilla, artículos	3.0
España (hombres y paisajes).	3.0
Fantasías y devaneos, artícs.	3.0
Parlamentarismo español, art	3.0
Rivas y Larra (razón social de romanticismo en España	3.00
París, bombardeado y Madrid sentimental, ensayos	3.00
Entre España y Francia	3.00
El paisaje de España visto por los españoles	3.00
Un discurso de La Cierva	3.00
Un pueblecito (Río frío de Avila)	3.00
Brandy, mucho brandy, sainete sentimental en 3 actos.	3.00
Una hora de España	3.50
El chirrión de políticos, fantasía moral	3.50
Doña Inés (historia de amor).	3.50
Los Quinteros y otras páginas	3.50
Los pueblos (ensayos sobre la vida provinciana), pasta	4.50
El Licenciado Vidriera, pasta.	4.50

VARIOS AUTORES

Hambre y sed de verdad, por Eugenio D'Ors	3.50
Literaturas europeas de vanguardia, Gmo. de Torre.	3.50
Como la piedra del arroyo, por Manuel R. Seisdedos.	3.50
La tragedia del Estado Español, por A. de Albornoz	3.50
La Venus Indica, aventuras de amor en el Indostán, por Carlos Devereux	3.50
El vendedor ambulante, novela satírica del siglo XVIII, por Francisco A. Chevrier.	3.50
Las confesiones del Conde XXX, por Carlos Duclos	3.25
Lo que hizo Santiago Verdun después de muerto, novela, por Francisco Vera.	3.25
Del matrimonio y del hijo, por Horacio Grumberg	3.25
El Ktab, el libro secreto del amor, teología musulmana	3.25
Memorias de una mujer galante, por Jhon Clelam	3.25
Lo que no pudo ser, novela, por Manuel R. Seisdedos.	3.25
Una mujer honrada, novela, por Henrirdea Bouux	3.00

LIBRERIA FALCO

Libros escogidos a ₡ 3.00 el tomo

Obras de PIERRE LOTI, de la Academia Francesa

Diario íntimo, 1878-1886
Carmen Sylva
Reflejos en la senda obscura
Figuras y cosas que pasaron
Pascuala Ivanovith
Flores de asfio

Obras de R. GÓMEZ DE LA SERNA

El chalet de las rosas, novela
El circo (humorísticas ilustrada)
La malicia de las acacias, novelas
Cinelandia, novela grande
El novelista, novela grande
Gollerías, con ilustraciones

Obras de CARMEN DE BURGOS, (Colombina)

La malcasada, novela
La mujer fantástica, novela
Nueva cocina práctica, ilustrada

Obras de RAMÓN DEL VALLE INCLÁN

La marquesa Rosalinda, teatro
Luces de Bohemia, teatro
Los cuernos de D. Friolera, teatro

LIBROS ESCOGIDOS

El peligro yanqui, Luis Araquistain
El arca de Noé, Luis Araquistain
Héroes, novela, Joaquín Dicenta h.
Tapices viejos, teatro, E. Marquina
El retablo de Arellano, por Eduardo Marquina
La moza del castañar, novela, por Alfonso Camín
La emoción del camino, por M. de las Cuevas García
La consulesa, teatro, S. y J. Alvarez Quintero
Los frutos ácidos, cuentos, por A. Hernández Catá
La guerra a través de un alma, por Gabriel Alomar
Verba, prólogo de Azorín, por Gabriel Alomar
La espuma del ocultismo, por J. Menéndez Ormuza
El pasajero, pasta, por Cristóbal Suárez de Figueroa
Locuras burguesas, novela, por Clement Vautel
La traviesa camarera del amor, cuentos galantes, por Mura
Beso de oro, novs. por E. Marquina
En torno del fascismo italiano, por Francisco Cambó
El alma y sus manifestaciones a través de la Historia, por Eugenio Bonnemere
Un idilio, novela, pasta, F. Copée
El primo Basilio, novela, 2 tomos, por Eca de Queiroz
El molino de viento, Eugenio D'Ors
Cinco minutos de silencio, por Eugenio D'Ors
Guillermo Tell, tragedia, E. D'Ors
El rebaño de Clarisa, por P. Adam
El año de Clarisa, por Paul Adam
La indomada, por J. H. Rosny
Al revés, por J. H. Huysmans
Bajo el cielo vacío, por J. Bojer
Antes del amor, por M. Tinayre
Marta Baraquín, por J. H. Rosny
Los derrotistas, por Luis Dumur
Días de prueba, por P. Margaritte
En rada, por J. K. Ysmans

Exito Editorial

No olvide que las novelas de COLECCION PRINCESA son las que todos leen y todos pueden leer. De venta en la la Librería Falcó, Precio: ₡ 3.00 el tomo.

OBRAS PUBLICADAS

Anita, por M. Delly
El Rey de los Andes, por M. Delly
Ruinas en flor, por G. Chantepleure
Amor que todo lo vence, por Jean de la Bréte
Los terrores de Lady Susana, por C. de Chandeneux
El sueño de Suzy, Henri Ardel
A los dieciocho años, M. Aigueperse
Rosa Perrin, por Alice Pujo
Amor es vida, por Matilde Alanic
La profesora de piano, F. O'Noll
El mal paso, por J. des Gachons
Kitty, por K. Tynan
La marquesita, por A. Dourliac
Un cuento azul, por Henri Ardel
Ninón, por Guy Wirta
Silencio heroico, Jean de la Bréte
Amada en el dolor, René Star
El Secreto de Kernic, P. Segonzac
La paloma de Rudsay-Manor, por M. Delly
La doble farsa, por G. de Wailly
El rey que tuvo un solo amor, por Juan Laguía Literas
Hija de héroes, por M. Delly
Doris, por Curtis Yorke
Paulina, por G. de Wailly
El crimen de un comediante, por Pierre Gourdon
Hipócrita, por M. Delly
Un grito en las tinieblas, por A. Flory
La dama del castillo negro, por C. N. Williamson
El juramento de Lucía, por Wailly
Todo llega, por H. Ardel

Paseo a Escasú

Ayer en compañía de nuestro particular amigo don Luis Madrigal Monge efectuamos en auto un bonito paseo al vecino pueblo de Escasú. En momentos que llegamos se encontraban las gentes en misa, después presenciamos una procesión de la Virgen de las Mercedes, amenizada por la filarmonía que dirige el competente maestro don Benjamín Herrera.

Después de hacer unas visitas a nuestras amistades y especialmente a la simpática amiguita y compañera en las lides del magisterio señorita María Cristina Gutiérrez con quien departimos alegremente por espacio de una hora, hicimos el viaje de regreso gratamente impresionados.

En Escasú se están haciendo los preparativos para la fiesta patronal de San Miguel que será el 29 de los corrientes. Circulan las invitaciones para el gran baile social que será el día de la víspera en la noche, el cual promete ser muy bueno y expléndido.

La política está allí quedita, ni un ave vuela, ni se oye un rumor.

JUEGO D DORMITORIO

Tenemos encargo de vender un hermoso juego de dormitorio que costó ₡4.000 y puede conseguirse en ₡ 1.500 al contado o a plazos.

Es de lo mejor que hemos visto en muebles. Para informes en LA PRENSA.

El sorteo de la Cooperativa Nacional

El sorteo número 243 de la Sociedad Cooperativa Nacional se verificó, resultando favorecido el número 189, correspondiente al señor Delfín Salas.

A los exportadores de café

AVISO IMPORTANTE

Los fletes, rebajas sobre café y condiciones de pago de estas rebajas, para puertos terminales Europeos, serán este año, los mismos de la temporada próxima pasada, siempre que los exportadores limiten sus embarques a los vapores de las Compañías que suscriben y a los de las Líneas de la Conferencia.

UNITED FRUIT COMPANY

ELDERS & FYFFES, Limitada

Este documento es propiedad de la Biblioteca Nacional "Miguel Obregón Lizano" del Sistema Nacional de Bibliotecas del Ministerio de Cultura y Juventud, Costa Rica.